男鹿南中学校 校報　＜学校教育目標＞　夢をもち 仲間とともに 未来を切り拓く 生徒の育成　令和６年3月1日号

こだま

〒010-0521
男鹿市船川港南平沢字上大畑台30
男鹿市立男鹿南中学校
TEL/FAX 0185-23-3241/24-4947
https://edu.city.oga.akita.jp/ogaminami-jh/
校報通算　第286号

ぐろおがる総決算・NS-netゴールアクション大成功！

たくさんのみなさまのご来場、ありがとうございました。

校 長　森 山 直 人

総合的な学習の時間（NS-net)が、どの学年もゴールアクションを迎えました。本校の総合学習で重視している資質・能力「社会参画意識の向上」に向けた、広いコミュニティとの関わり満載のゴールアクションとなりました。地域のみなさまへ、元気に活動する南中生の姿をお届けできたなら幸いです。

1/25 3年 ぐろおがるサミット2023（木）　@テノハ男鹿

NS-netで考えてきた男鹿活性化４案と、社会科経済の学習を生かして考えた男鹿を豊かにする事業計画５案を、市役所や事業所、地域の方々11名のコメンテーターをお迎えして発信しました。

活性化案ではナマハゲ面をモチーフにした駅弁開発やTitTokでの情報発信など、事業計画案では売り上げ見通しや人件費、原価など詳細まで検討し、キャンプ用品レンタルショップ、フランススイーツ専門店など多彩なアイディアを提案しました。

コメンテーターのみなさまからは実現するための課題、事業所側からの回答、アイディアに磨きを掛けるためのたくさんのヒントをいただきました。

生徒の振り返りには「大人が本気で助言してくれたことがうれしかった」「これからも男鹿の未来について考えていきたい」「みんなで得意なところを生かして考えたことが楽しかった」と、学びに向かう意欲にあふれているようすが表れていました。

男鹿の未来が明るくなっていく雰囲気に会場全体が包まれました。

2/9 2年 ぐろおがるマーケット（金）商品販売@オガーレ、プレゼン@テノハ男鹿

職場体験でいただいてきたミッションを受け、鈴木金栄堂さまと共同開発してきたお菓子の販売とプレゼンイベントを開催しました。

今回販売したのは“なまはげ柴灯まつり”にぴったりの３商品。販売開始時刻の13時には既にたくさんのお客さまであふれ、店頭販売用の商品はなんと15分で完売となりました。呼び込み隊も駅前広場で大活躍。チラシの配布と案内を頑張った成果です。

プレゼンテーションでは近隣のスーパー、コンビニ、小売店のみなさまに加え、小学校の先生など13名のゲストの方をお迎えし、夏に販売する３商品も含め、開発した全６種類の商品についてアピールしました。後半には全てのゲストのみなさまと生徒が膝を交えて、質問やアドバイス、あたたかい賞賛の言葉をたくさんいただきました。「チラシを見てきました」「お友達に誘われてきました」という、一般のお客様にも多数お越しいただきました。

商品は順次オガーレ等で販売していく予定です。是非、２年生の学びの成果をご賞味ください。

2/9 1年 おが・トレジャー インフォメーション（金）　@男鹿駅前広場・なまはげ柴灯まつりサテライト会場「セドライト」

７つの男鹿の宝の魅力を「おがびと」さんたちへの取材と交流をとおしてリーフレットにまとめ、その内容の発信とリーフレットの配布を行いました。

発信会場にはたくさんの保護者のみなさまをはじめ、男鹿市長さんや教育長さんもお見えになっていました。イベントを知った観光客の方々も足をとめて聞き入ってくださり和やかなやりとりもなされました。パフォーマンスを交えた発表に「みなさんが男鹿に誇りをもっていることが伝わってきました。みなさんが大人になった姿を想像して頼もしく思います。」などの感想をいただいています。リーフレット配布では観光客の方々にインタビューをしました。勇気を出して外国人の方に声を掛けたチームもあり、また大きく成長した１年生の姿がありました。来年はどんな探究の旅を繰り広げるのか楽しみです。

生 徒 の 活 躍

男鹿市スポーツ賞

２月17日(土)に授賞式が行われ、賞状や盾などが手交されました。

栄光賞・団体
　ラグビー部
奨励賞・団体
　ラグビー部
　グロースフットボールクラブ
　（本校生徒２名）
　個人　水泳　古仲泰輝さん
優秀指導者賞　佐藤琢眞教諭(ラグビー部)

男鹿市文化芸術章

芸術文化栄光賞(民謡)
　髙橋杏里さん

水泳

第46回全国ＪＯＣジュニアオリンピックカップ
春季水泳競技大会　秋田県予選会
　13～14歳　５０ｍ自由形
　　第１位　古仲泰輝さん

標語

令和５年度「歯･口の健康啓発標語コンクール」
入選　内藤美海さん　夏井咲和さん
　　木村　蒼さん　三浦賢志郎さん
　　澤木亮賢さん　佐藤寛大さん
　　夏井　萌さん　畠山　葵さん

3月の行事予定

１日（金）同窓会入会式　学校安全点検日
５日（火）公立１次募集学力検査等実施日
　　１・２年生実力テスト
６日（水）卒業式予行　会場準備　部活動休止日
７日（木）卒業証書授与式
８日（金）公立１次募集学力追検査等実施日
11日（月）職員会議　部活動休止日
13日（水）公立１次募集合格者発表
14日（木）ＰＴＡ会計監査　常任委員会
15日（金）体育文化後援会会計監査　三役会
20日（水）春分の日
21日（木）修了式
22日（金）春季休業～４／３
28日（木）離任式

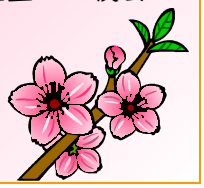

第32回卒業証書授与式

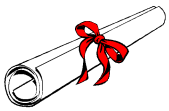

＜日時＞令和６年３月７日(木)
　　午前１０時
＜式場＞本校体育館
　今年度の「卒業式」を上のとおり行います。「ぐろおがる元年」の今年、地域とつながり、男鹿の未来を考えた３年生３５名が巣立ちます。

給食で感じるふるさと男鹿

　男鹿市では地産地消を進めることを目指し地元のよさを知ってもらうことを目的に、市統一献立の取組を行っています。
　２月には２回の統一献立がありました。
　２月９日には「なまはげ牛丼」が提供されました。地元のブランド牛である大進農場の「和牛なまはげ」を使った牛丼です。男鹿市にふるさと納税を寄付してくださった方からのご厚意で実施されました。深い味わい、旨味をもった牛肉をおいしく味わいました。
　２月１９日には「秋田おでん」が提供されました。秋田おでんの秘密はだしと具材です。だしの中に隠し味としてしょっつるが入っています。ほんの少しですが、味に深みが増します。具材には、「男鹿揚げ」が入っています。産学官の取組から生まれた男鹿の茎わかめやぎばさが入っています。生徒曰く「秋田じゃなくて男鹿おでんだね。」

「なまはげ牛丼」と「秋田おでん」（真ん中が男鹿揚げ）… 学校ＨＰの「学校のようす」にカラーで掲載しています。

学習の成果をお家の方に発信

ＰＴＡ授業参観（２月１４日）
　表面で紹介したとおり、各学年のゴールアクションが地域の方々や男鹿を訪れた観光客の皆さんとの関わりの中で行われました。
　最後に、その成果をお家の方の前で発表しました。一緒に取り組んできた仲間やお家の方々の前で発表し、コメントをいただく生徒の表情は、どの学年も自信に満ちていました。

↑発表後の交流

　学校報は、船川港･椿･男鹿中･北浦 ･戸賀･船川北の各公民館、オガーレ、ハブアゴーでカラー版をご覧いただくことができます。また、学校ＨＰに学校報や給食だより等を掲載しています。
　生徒の学習･生活の様子や行事等は、学校ＨＰの「学校のようす」で紹介しています。
　今回の各学年の取組の様子や給食の写真も掲載していますのでご覧ください。

＜お知らせ＞　ぐろおがるマーケットで販売した冬のお菓子が、準備ができ次第、オガーレ、ドジャース、アマノで販売されます。お見かけの際はどうぞご賞味ください。